Campanha da Fraternidade 2020

Tema: FRATERNIDADE E VIDA: DOM E COMPROMISSO

Lema: Viu*, sentiu compaixão e cuidou dele. Lc 10,33-34*

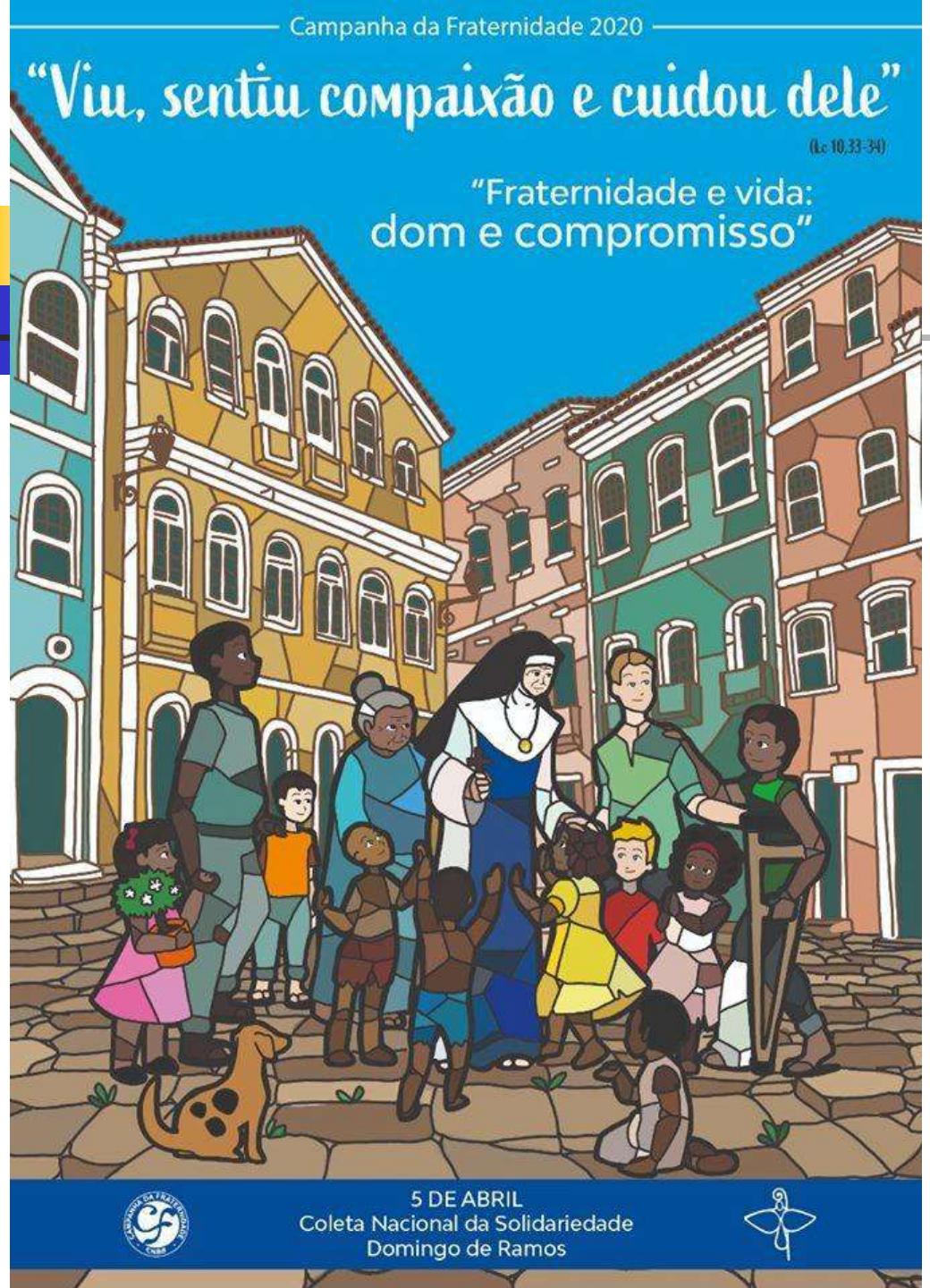

a) Reflete o diálogo entre a Igreja e a sociedade.

b) Estender a mão ao próximo.

c) População vulnerável, que clama por vida em plenitude.

d) Pluralidade: população multicultural.

e) Pelourinho: berço de irmã Dulce e representação de um Brasil de tantos lugares e culturas.

f) Rua: área comum de encontro e convívio.

g) Igreja em saída.

A ARTE DO CARTAZ

- ✓ Foi aplicada a técnica de mosaico.
- ✓ Cada peça desempenha um importante papel para a formação completa do desenho.
- ✓ Expressa a viva unidade na diversidade de dons e serviços.

"Para a eficácia da Campanha da Fraternidade, antes de mais nada, é preciso acreditar nela. E para acreditar nela, é indispensável imbuir-se de sua mística, de sua espiritualidade e dos seus métodos. O estudo atento e equilibrado do documento base será o ponto de partida para a dinamização da campanha. "

(Dom Aloísio Lorscheider – 1971)

O Bom Samaritano, ícone da compaixão e do cuidado!

(Lc 10, 25-37)

- Será o texto bíblico iluminador da Quaresma e destacado na CF deste ano.
- Será referência para tudo o que viermos a rezar, refletir e agir durante a Quaresma.

Lc 10,25-37

- Que devo fazer para herdar a vida eterna?
- **O que está escrito na Lei?**
- Amarás o Senhor, teu Deus...; e a teu próximo...
- **Faze isso e viverás**.
- E quem é o meu próximo?
- **Parábola do Bom Samaritano...**
- **Qual dos três fez-se o próximo do homem caído?**
- Aquele que usou de misericórdia...
- **Vai e faze o mesmo**.

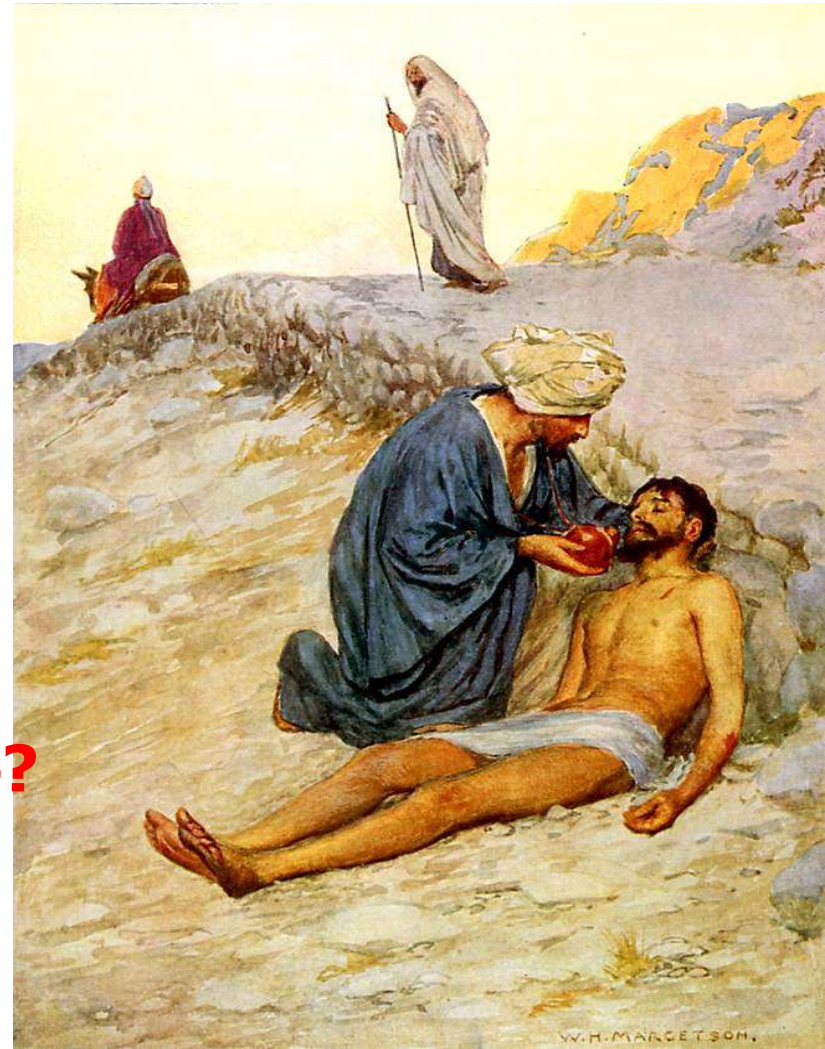

6. ...Não se descreve o motivo da indiferença. Poderia ser por motivos culturais, religiosos ou simplesmente por não desejarem interromper a viagem, não mudarem seus planos, não terem seu trajeto e horário prejudicados por esse acontecimento. É dito que viram o homem e se distanciaram dele...

CF-2020

FRATERNIDADE E VIDA: DOM E COMPROMISSO

***Viu**, **sentiu** compaixão e **cuidou** dele.*

VER

JULGAR

AGIR

Objetivos

a) **Geral**

Conscientizar,

- à luz da Palavra de Deus,
- para o **sentido da vida** como **dom e compromisso**,
- que se traduz em relações de **mútuo cuidado entre as pessoas**,
- na família, na comunidade, na sociedade e no planeta (casa comum).

b) Específicos

1. **Apresentar** o sentido da vida **proposto por Jesus**.
2. **Propor** a compaixão, a ternura e o cuidado.
3. **Fortalecer** a cultura do encontro e da revolução do cuidado.
4. **Promover e defender** a vida da fecundação ao seu fim natural.
5. **Despertar** as famílias para a beleza do amor.
6. **Preparar** os cristãos e as comunidades para anunciar o Reino de Deus.
7. **Criar** espaços para todos perceberem a vida como dom e compromisso.
8. **Despertar** os jovens para a beleza da vida e para **cuidar** de outros jovens.
9. **Valorizar**, **divulgar** e **fortalecer** iniciativas em favor da vida.
10. **Conscientizar** para a vivência da ecologia integral.

Viu, sentiu compaixão e cuidou dele. Lc 10,33-34

I PARTE (VER)

1. O OLHAR DE JESUS – ATENÇÃO AOS OUTROS

A quaresma nos convida a uma profunda conversão e nos põe diante de Jesus, que nos oferece, na parábola do Bom Samaritano, duas formas de olhar:

1. Um olhar de sacerdote e levita que vê e passa adiante;
2. Um olhar de samaritano que vê e permanece.

❖ **Diante desses olhares, temos a vida em perigo!**

27. “Somente **contemplando o mundo com os olhos de Deus**, é possível perceber e acolher o grito que emerge das várias faces da pobreza e da agonia da criação”. (DGAE, 102)

O Documento de Aparecida, nº 20 insiste que precisamos **olhar a realidade como discípulos missionários de Jesus Cristo**, para não nos afligirmos e para nos animarmos, pois muitas são as "divisões" que distanciam as pessoas:

Nº 29

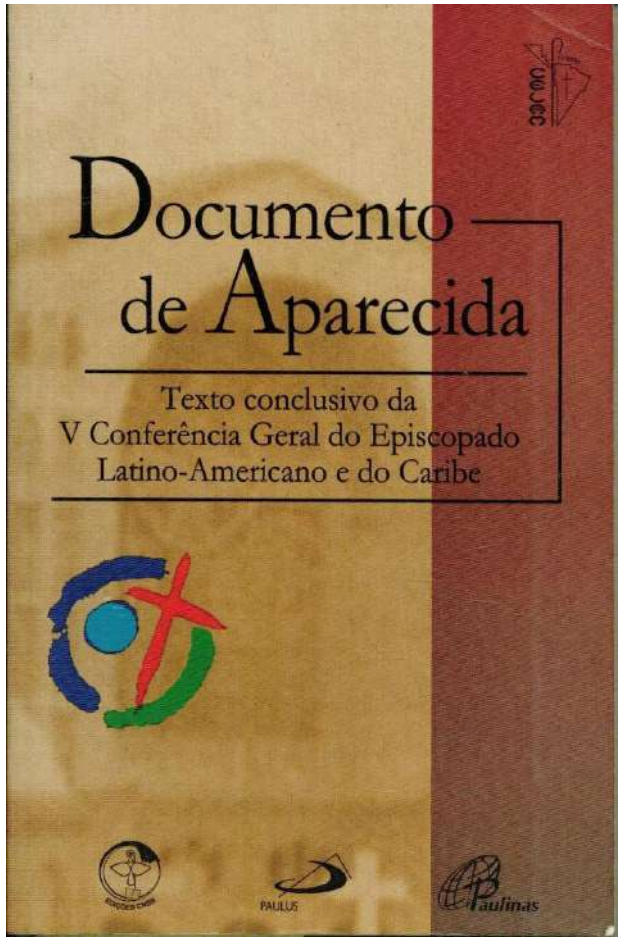

ESTADOS UNIDOS X CHINA

PALESTINA X ISRAEL

REFUGIADOS X NATIVOS

POBRES X RICOS

Viu, sentiu compaixão e cuidou dele. Lc 10,33-34

Para uma verdadeira mudança de vida, precisamos aprender a **configurar nosso olhar com o de Jesus**, com o olhar do Bom Samaritano.

Somente um **olhar interessado pelo destino do mundo e do ser humano** permitirá experimentar a dor pela situação que rege a história, mas que é superada pelo amor de Deus que a envolve.

1.1. O OLHAR DA INDIFERENÇA GERA AMEAÇAS À VIDA (P.25-34)

- O olhar que abandona a vida das pessoas.

A realidade mostra que serão muitos os esforços para que realmente a **vida esteja em primeiro lugar.**

O OLHAR DA INDIFERENÇA GERA AMEAÇAS À VIDA

Crianças e adolescentes (Brasil / dados de 2017)

- ✓ 22,6% das crianças e adolescentes de 0 a 14 anos vivem em situação de extrema pobreza.

Dados: ABRINQ (Fundação)

O OLHAR DA INDIFERENÇA GERA AMEAÇAS À VIDA

Crianças e adolescentes (Brasil / dados de 2017)

- **9,4 milhões** de menores com renda familiar per capita mensal de ¼ de salário mínimo = **R$ 234,25**.

Dados: ABRINQ (Fundação)

O OLHAR DA INDIFERENÇA GERA AMEAÇAS À VIDA

Crianças e adolescentes (Brasil / dados de 2017)

- 2,5 milhões de crianças e adolescentes até 17 anos, trabalham.

Dados: ABRINQ (Fundação)

O OLHAR DA INDIFERENÇA GERA AMEAÇAS À VIDA

Crianças e adolescentes (Brasil / dados de 2017)

- 16,4% das adolescentes são mães antes dos 19 anos.

Dados: ABRINQ (Fundação)

O OLHAR DA INDIFERENÇA GERA AMEAÇAS À VIDA

Crianças e adolescentes (Brasil / dados de 2017)

- 11,7 mil crianças e adolescentes foram assassinadas.

Fonte: ABRINQ (Fundação)

Desigualdade social

- Em 2017 o Brasil era o 9º país mais desigual do Planeta em distribuição de renda.

- Foi anunciado recentemente que a taxação em 1% das 36 pessoas mais ricas do mundo acabariam com a fome no mundo.

Fonte: Oxfam

CF-2020

FRATERNIDADE E VIDA: DOM E COMPROMISSO

***Viu**, sentiu compaixão e cuidou dele. Lc 10,33-34*

DESIGUALDADE ECONÔMICA

CAUSADA PELA DISPARIDADE
DE DISTRIBUIÇÃO
DOS RECURSOS
E DA RENDA.

DESIGUALDADE ECONÔMICA

Dados do IBGE 2018:

- Os 50% mais pobres da população brasileira sofreram uma retração de 3,5% nos seus rendimentos do trabalho.

- Os 10% de brasileiros mais ricos tiveram crescimento de quase 6% em seus rendimentos do trabalho.

CF-2020

FRATERNIDADE E VIDA: DOM E COMPROMISSO

***Viu**, sentiu compaixão e cuidou dele. Lc 10,33-34*

DESIGUALDADE SOCIAL

CAUSADA PELA FALTA DE ACESSO À MORADIA, SAÚDE, EDUCAÇÃO, OPORTUNIDADE DE EMPREGO.

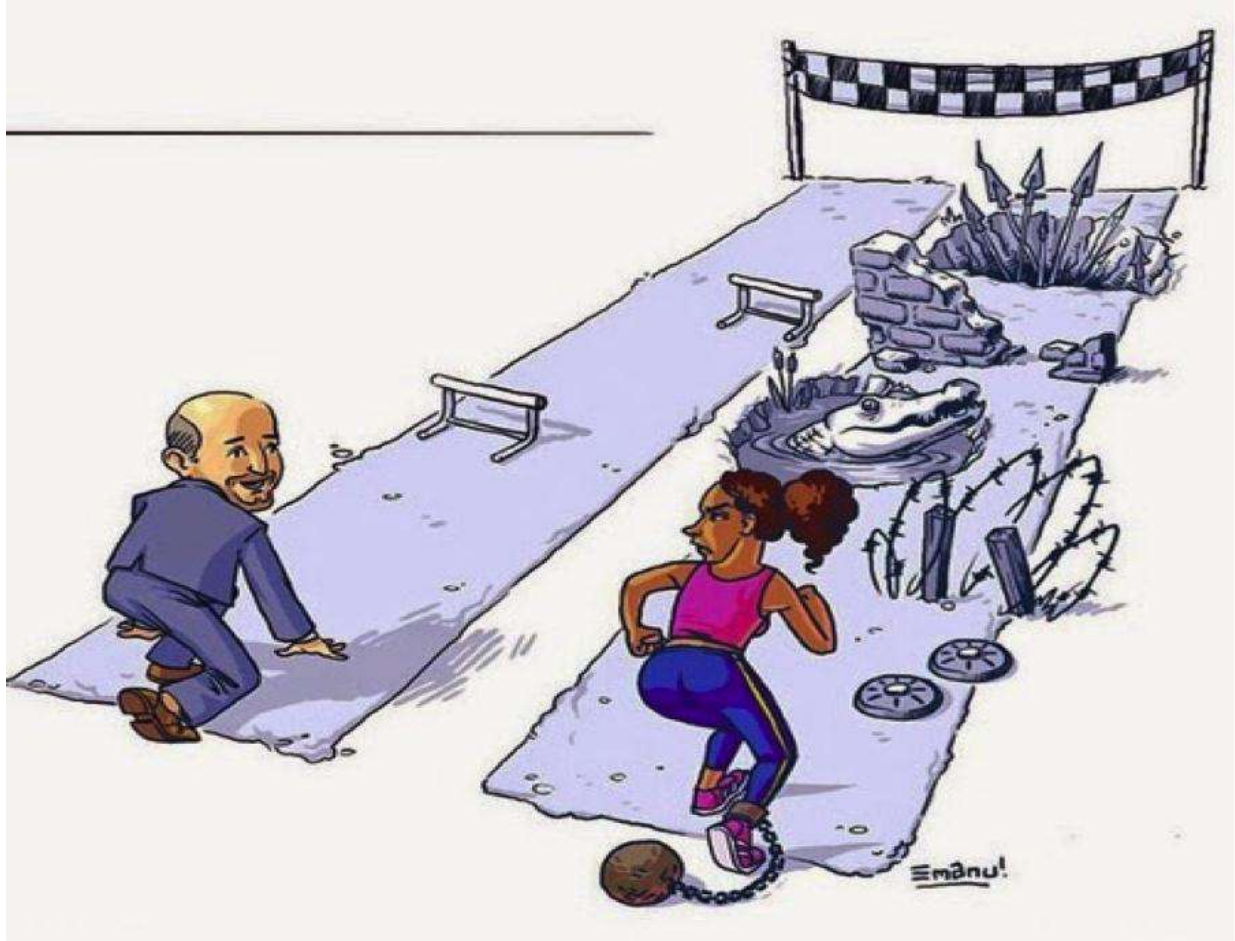

***Viu**, sentiu compaixão e cuidou dele. Lc 10,33-34*

A lista dos **rostos de pobres** não mudou deste 2007, quando o DAp, 402, acrescentou rostos à lista de Puebla, mantendo a **invisibilidade**, a **exclusão** e o **descarte** destas pessoas... nº 32

Tentativas de **legislar** contra a vida de desprotegidos:

Aborto
Eutanásia
Suicídio assistido

Desprezo pelo nascituros, enfermos e idosos em sua dignidade.

Desemprego (IBGE, 2019)

- ✓ São 13,4 milhões no último trimestre de 2019.
- ✓ 1,2 milhões de desempregados a mais do que o primeiro trimestre.

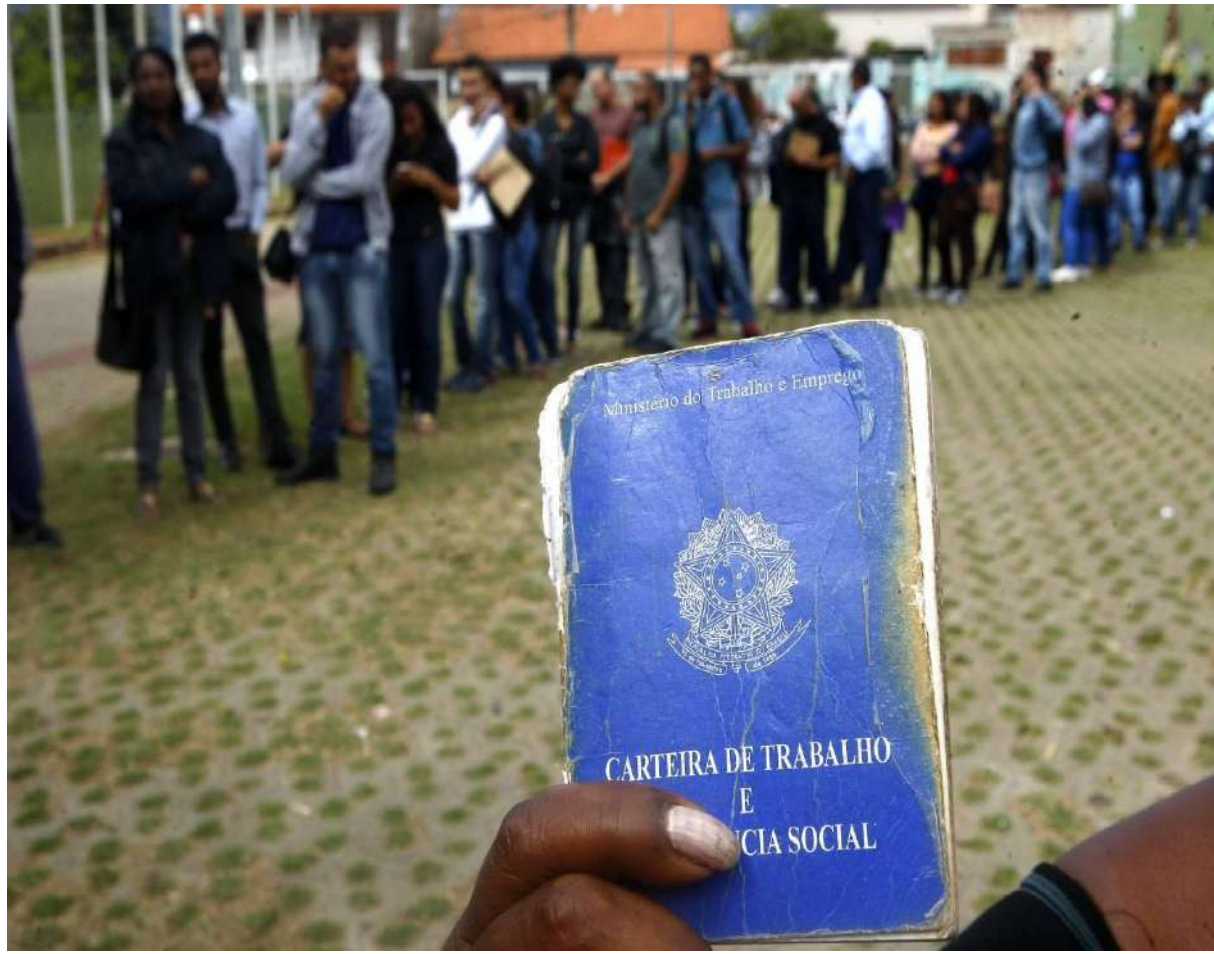

Doenças emocionais

- ✓ O Brasil é considerado o país mais ansioso e estressado da América Latina.

- ✓ Nos últimos 10 anos, o número de pessoas com depressão aumentou **18,4%**.
  = Isso corresponde a 322 milhões de indivíduos no mundo. (4,4%)
  = No Brasil, 5,8% dos habitantes sofrem com o problema (12.180.000).

- ✓ Os brasileiros com ansiedade são 9,3% da população. (19.530.000)

(Estas patologias aumentam em situação de pobreza, desemprego, sexualidade desregrada, ruptura de relacionamentos, doenças, álcool, drogas).

Suicídio

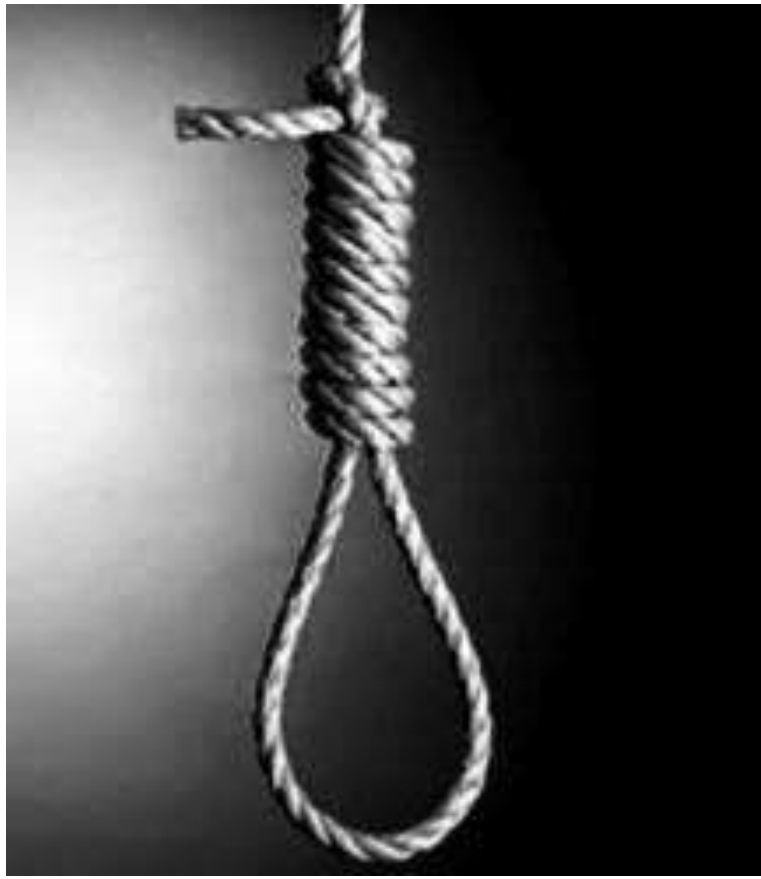

- ✓ Em 2016, no Brasil, houve 11.433 mortes por suicídio, 31 casos por dia, por enforcamento, intoxicação, arma de fogo.
- ✓ O enforcamento aparece como o principal meio de mortes por suicídio, 60% dos óbitos.
- ✓ Jovens de 15 a 29 anos são as maiores vítimas, tendo o suicídio como quarta causa nesta faixa etária.

Mortes por acidente de trânsito

✓No primeiro semestre de 2018, os acidentes de trânsito provocaram 19.398 mil mortes e 20 mil casos de invalidez permanente no país.

✓Os principais fatores: falta de educação no trânsito, desrespeito às leis, excesso de velocidade, ingestão de álcool, direção perigosa e uso de celular.

Povos indígenas

- ✓No Brasil, os povos indígenas sofrem sucessivas agressões em seus territórios, culturas e vidas. Envolvendo violências físicas, ameaças, preconceitos e homicídios.

- ✓Entre os anos de 2003 e 2018, ocorreram mais de 1.200 assassinatos de indígenas.

- ✓A falta de demarcação e proteção das terras indígenas agravam ainda mais a situação.

Conflito no campo

✓Vivemos um cenário de guerra quando lançamos o olhar para os conflitos existentes no campo.

✓Conflitos que envolvem terra, água, trabalho, garimpo e violências contra a pessoa como assassinatos, ameaças, agressões, prisões...

✓Em 2018 os conflitos chegaram a uma área de 39,4 milhões de hectares. 4,6% do território nacional em disputa.

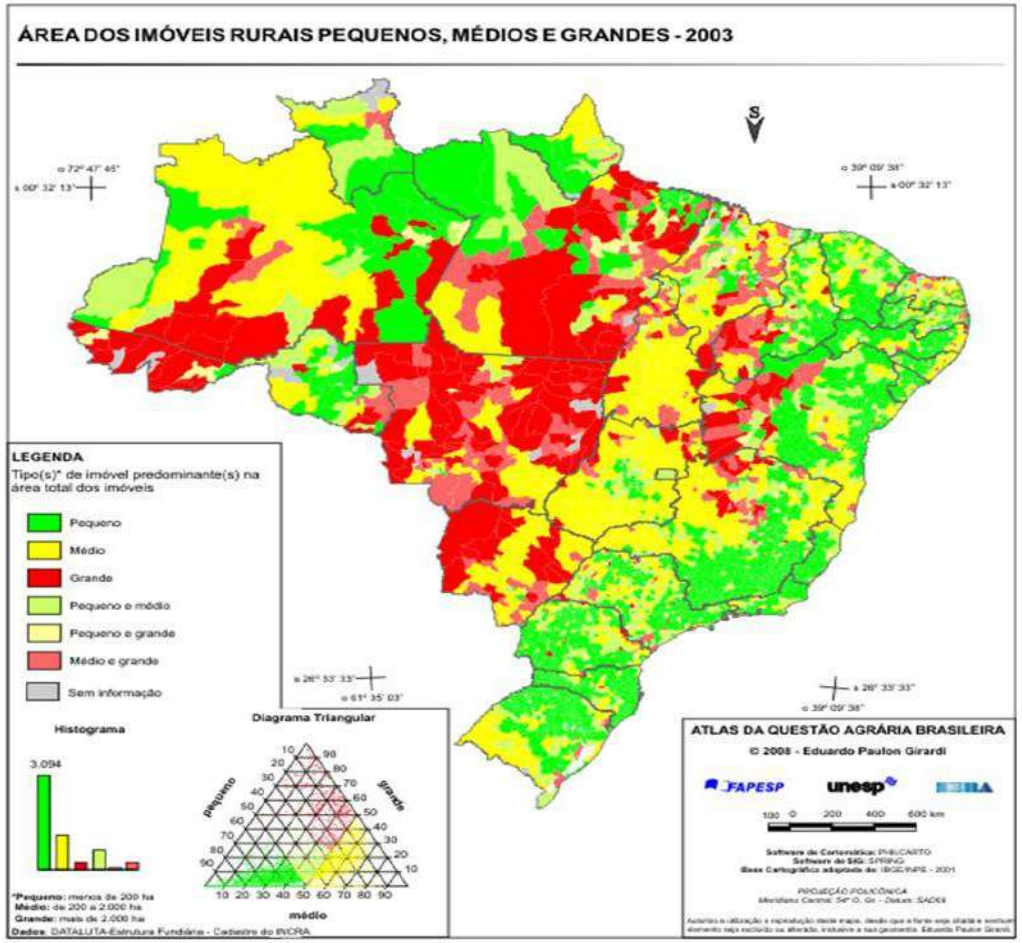

Feminicídio

- ✓No Brasil, em 2017, foram assassinadas 1.133 mulheres.
- ✓O Atlas da violência 2018 apontou uma possível relação entre machismo e racismo.

Meios de comunicação e redes sociais

- ✓ Confundem as pessoas, iludem as famílias, atraem os jovens para uma mentalidade permissiva e propostas que excluem pessoas.

- ✓ A banalização da vida alcançou o mundo virtual por meio das *fake News*, dos perfis falsos, notícias caluniosas e cheias de ódio.

Meios de comunicação e redes sociais

- ✓ Às vezes, pretendendo defender outros mandamentos, ignora-se sem piedade o oitavo: "não levantar falsos testemunhos" e destrói-se sem piedade a imagem alheia.

CF-2020
FRATERNIDADE E VIDA: DOM E COMPROMISSO
Viu, sentiu compaixão e cuidou dele. Lc 10,33-34

DANIEL ROLAND/AFP – 12/10/14

“As redes sociais estão tornando as pessoas más, tristes e paranoicas”

Jaron Lanier,
cientista de computação americano e maior especialista do mundo em realidade virtual

Fonte: Jornal Estado de Minas, 06/12/2018

INDIVIDUALISMO

- ✓ O individualismo marca de tal maneira as relações, que a vida corre o risco de ser vista não mais como Dom de Compromisso, mas como um peso ou como algo de que a pessoa possa dispor a seu bel prazel.

- ✓ O ser humano passa a ser avaliado pelo que produz e pelo que consome.

- ✓ Ignoram-se os direitos humanos, abrindo brecha para a intolerância política, religiosa e cultural, raiz de fundamentalismos, de preconceitos e de discriminações.

Nº 52

Ineficiência e omissão do Estado

- Aumenta a importância do Estado como guardião da vida, Estado este mais voltado para o aspecto econômico.
- O Estado tem indispensavelmente uma função social e esta função tem que ser cumprida hoje, com efetivo equilíbrio entre o econômico e o social, por meio de políticas públicas.
- A omissão do Estado o equipara àqueles que promovem a morte como nos casos de guerra.
- A incapacidade do Estado em frear a violência contribui para a banalização do mal, e favorece grupos de extermínio.

1.1.2. O olhar que destrói a natureza

- Articulada ao desrespeito ao ser humano, encontra-se a agressão à natureza.
- Quando falamos de meio ambiente, fazemos referência também a uma particular relação: a relação entre a natureza e a sociedade que a habita. Isto impede-nos de considerar a natureza como algo separado de nós ou como uma mera moldura da vida. Estamos incluídos nela, somos parte dela e compenetramo-nos. (LS, 139)

O olhar que destrói a natureza

- *É fundamental buscar soluções integrais que considerem as interações dos sistemas naturais entre si e com os sistemas sociais.*

- ***Não há duas crises separadas: uma ambiental e outra social; mas uma única e complexa crise socioambiental.***

O olhar que destrói a natureza

- O **domínio da economia** que retira o olhar da **pessoa como centro**, é o motor da **desigualdade social** que agride a vida do ser humano e do planeta.

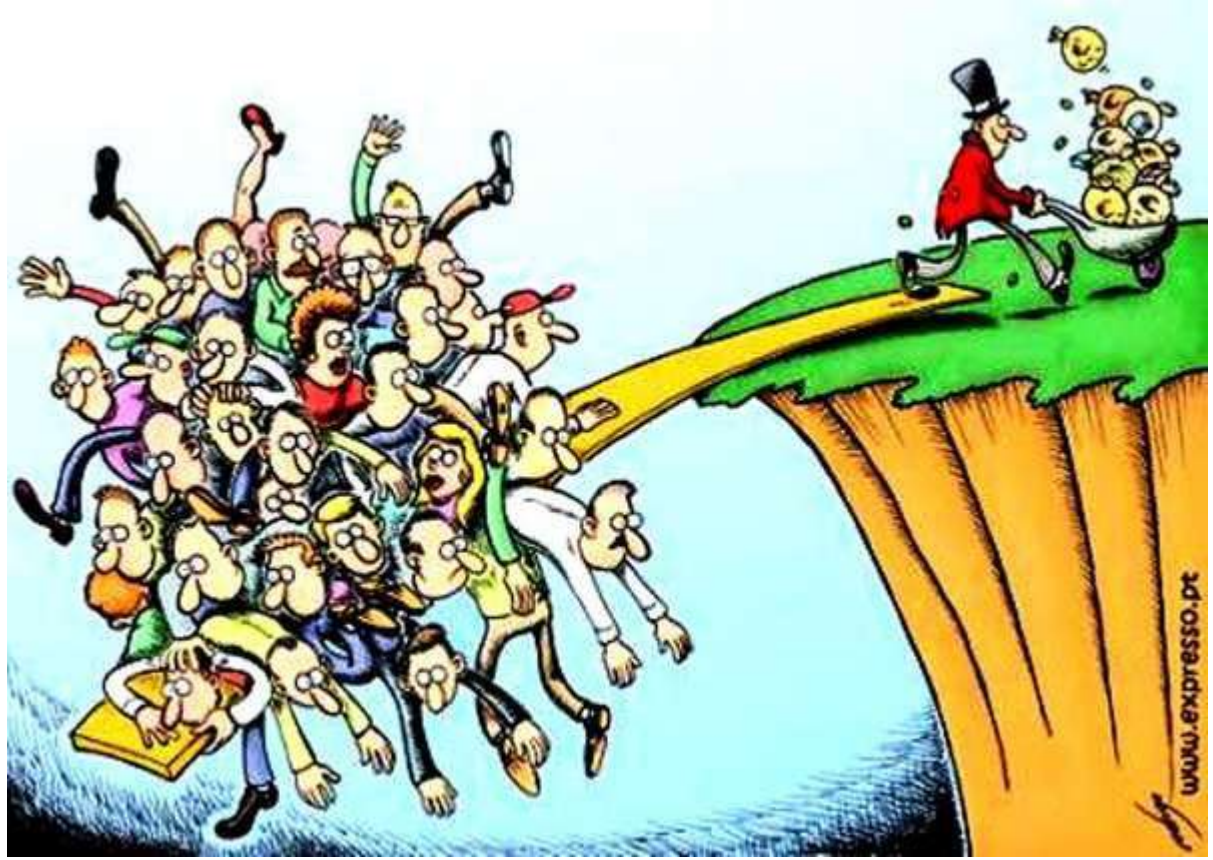

Viu, sentiu compaixão e cuidou dele. Lc 10,33-34

O olhar que destrói a natureza

- A exploração desordenada e gananciosa por **lucros** incomensuráveis faz da mineração uma das depredadoras em nível descomunal.

- O rompimento das barragens em Fundão e Córrego do Feijão, em **Mariana** e **Brumadinho** respectivamente, foram matanças humanas e ambientais.

O olhar que destrói a natureza

- Da mesma forma, afrontam a vida ambiental e humana, o agronegócio e as monoculturas não sustentáveis, com o uso, agora, quase indiscriminado, de agrotóxicos, eufemisticamente chamados de "defensores agrícolas".

1.1.3. O olhar da indiferença exclui a vida

- A vida é agredida porque o **lucro está acima da pessoa humana**, o mercado é ídolo que seduz para o consumismo, e atropela os pobres, sem constrangimento, impondo a indiferença e a "cultura" da invisibilidade e do descartável.

(EG, 52-62)

***Viu**, sentiu compaixão e cuidou dele. Lc 10,33-34*

O olhar da indiferença exclui a vida

- Em uma sociedade profundamente marcada pelos traços de Caim, Deus novamente nos pergunta "Onde está (...) teu irmão? (Gn 4,9)

***Viu**, sentiu compaixão e cuidou dele. Lc 10,33-34*

- ✓ Estaremos marcados para conviver com a indiferença e o ódio?
- ✓ Ou seremos capazes de encontrar caminhos de superação?

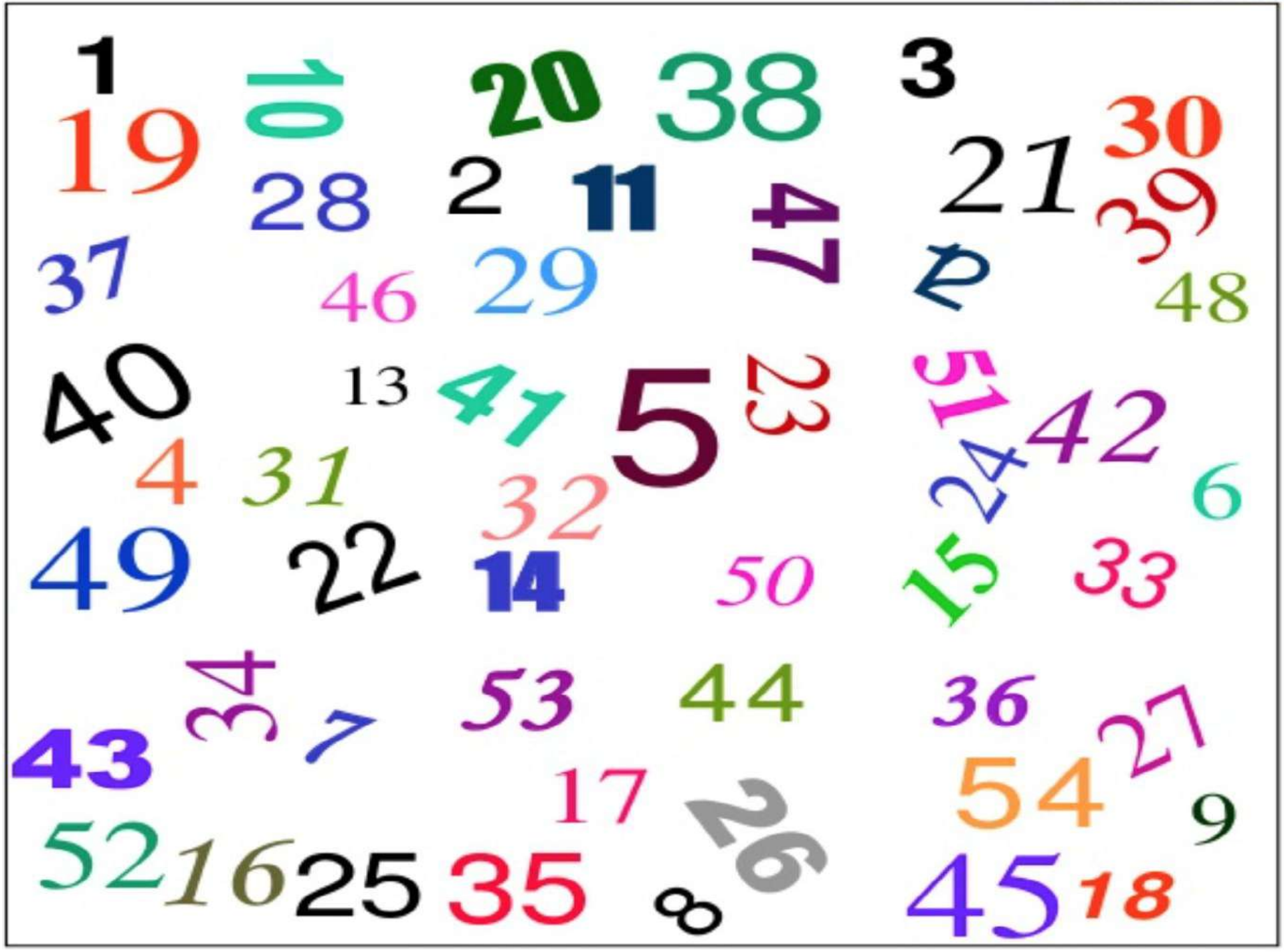

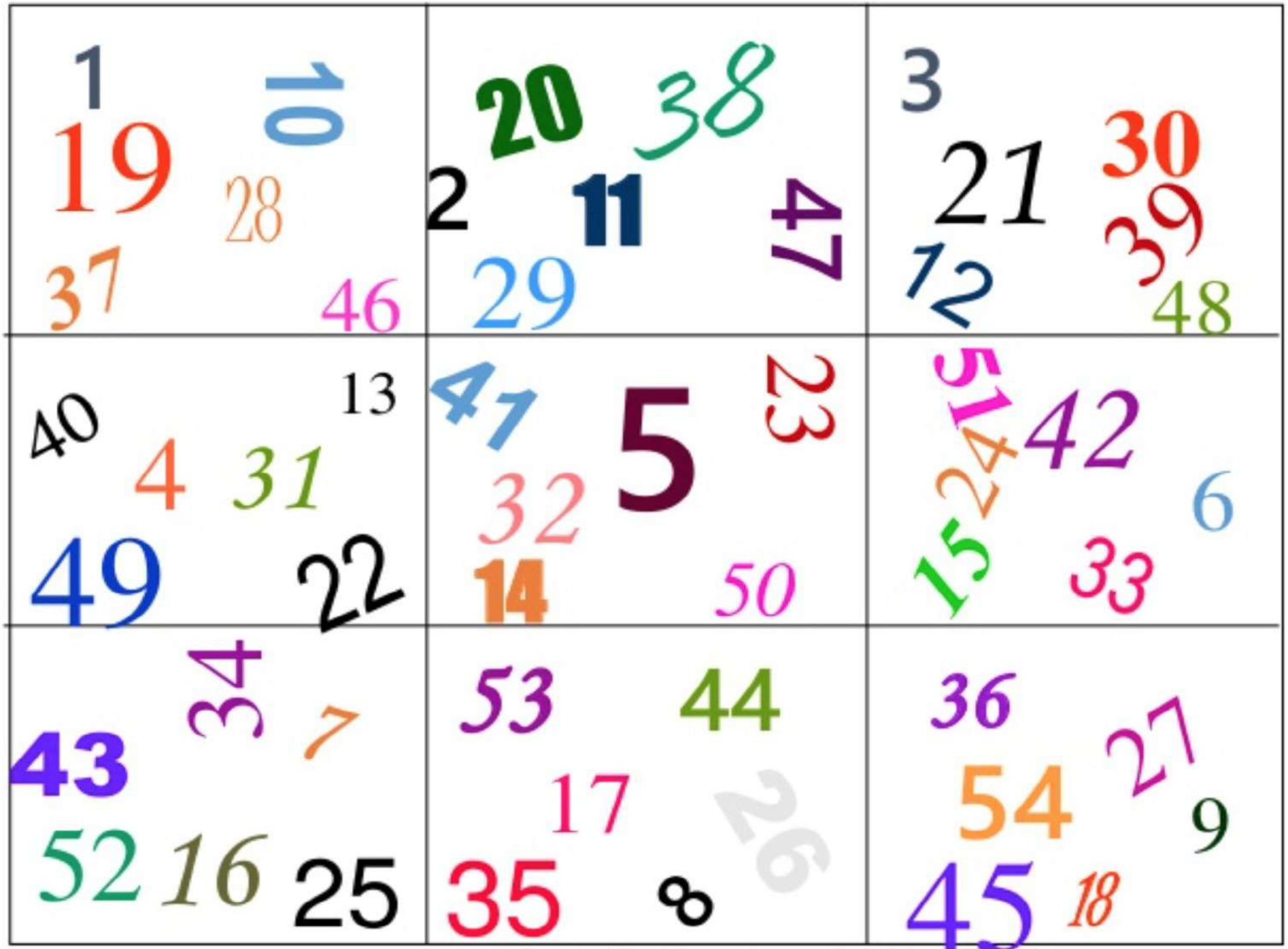
1 10 19 28 37 46
20 38 2 11 47 29
3 30 21 39 12 48
40 13 4 31 49 22
47 23 5 32 14 50
51 24 42 15 6 33
34 7 43 52 16 25
53 44 17 26 35 8
36 27 54 9 45 18

1.1.4. O olhar da solidariedade social

Não podemos esquecer o testemunho de quem defende a vida atuando em diversas entidades, nos Conselhos de Direitos, Ong's, nos Movimentos Sociais e Populares, nos Sindicatos, as Associações de Bairros e em muitas outras organizações comprometidas com a vida.

O olhar da solidariedade social

É incontável o número de pessoas que, pública ou anonimamente, dedicam sua existência a promover e defender a vida. Elas o fazem de forma gratuita, cheias de fé, pela alegria de servir no amor. (75)

Vós não trabalhais com ideias, mas com realidades [...]. Tendes os pés na lama e as mãos na carne. O vosso cheiro é de bairro, de povo, de luta! Queremos que a vossa voz seja ouvida, a qual, normalmente, é pouca escutada. Talvez porque o vosso grito incomoda, talvez porque se tem medo da mudança que vós pretendeis, mas sem ir realmente às periferias, as boas propostas e os projetos que muitas vezes ouvimos nas conferências permanecem no plano da ideia.

Roma, 2014

Encontro mundial dos Movimentos Populares

1.1.5. Qual será o nosso olhar?

- Nosso olhar precisa ser um OLHAR SOLIDÁRIO, que exige uma ética do cuidado.

- Devemos ter claro que assumir o olhar solidário capaz de cuidar, como modo de ser no mundo, nos permite ir além do egoísmo e da indiferença.

- O cuidado reinstaura o espaço da graça e da leveza diante do mundo e de todas as formas de vida, gerando um novo laço de amor entre nós.

"ENSINAR A AMAR" É PRATICAR O NOVO HUMANISMO

"A única arma para melhorar o Planeta é a Educação com ética.
Ninguém nasce odiando outra pessoa pela cor da pele,
por sua origem, ou ainda por sua religião.
Para odiar, as pessoas precisam aprender,
e se podem aprender a odiar,
podem ser ensinadas a amar" (Nelson Mandela).

1889 - 1985

"Não sei...
se a vida é curta ou longa demais pra nós,
mas sei que nada do que vivemos tem sentido,
se não tocamos o coração das pessoas.
Muitas vezes basta ser:
colo que acolhe, braço que envolve,
palavra que conforta, silêncio que respeita,
alegria que contagia, lágrima que corre,
olhar que acaricia, desejo que sacia,
amor que promove.
E isso não é coisa de outro mundo,
é o que dá sentido à vida.
É o que faz com que ela não
seja nem curta, nem longa demais,
mas que seja intensa, verdadeira,
pura...enquanto durar...." Cora Coralina